CDMX

1 de cada 20 mujeres en la UAM fue forzada a una relación sexual a cambio de favores académicos

29 de marzo de 2023 · 3 min de lectura



El 4% de estudiantes de la Universidad Autónoma Metropolitana (UAM), es decir una de cada 25 personas, han sido forzados a establecer una relación de tipo sexual a cambio de favores académicos, reveló la “Primera Encuesta acerca de violencia por razones de género y discriminación en la UAM”, realizada en 2022.

El estudio también señala que el 2.8% de las y los encuestados han sido amenazados con ser reprobados o despedidos si no aceptan tener relaciones sexuales y el 4.2% dijo haber sido forzada(o) físicamente para tener relaciones sexuales.

Gráfica 8. Violencia sexual en la UAM (n=2,041)

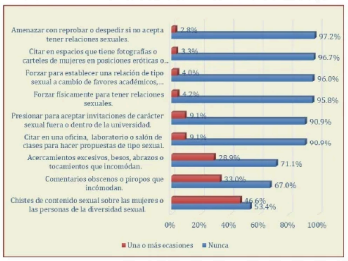

Fuente: Elaboración propia con datos de la *Encuesta acerca de violencia por razones de género y discriminación en la UAM.*

6.2.3.1 Violencia Sexual y las TIC en la UAM

Para indagar la violencia sexual a través de las Tecnologías de la Información y de la Comunicación se exploraron cinco situaciones: 1) *Ha difundido fotografías, imágenes o videos tuyos con contenido sugerente o sexual sin tu consentimiento a través de mensajes, redes sociales o aplicaciones*; 2) *Se ha puesto en contacto contigo a través de las redes sociales o aplicaciones para tener un acercamiento con intenciones sexuales*; 3) *Ha amenazado con difundir fotografías, imágenes o videos tuyos con contenido sugerente o sexual a través de mensajes, redes sociales o de aplicaciones* ; 4) *Te ha enviado mensajes, fotografías, imágenes o videos con contenido sexual no solicitados por correo electrónico o WhatsApp*;

47

El 9.1% de los encuestados en dicho ejercicio, fue citado en una oficina, laboratorio o salón de clases para hacer propuestas de tipo sexual y el 46.6% reportó ser víctima de chistes de contenido sexual sobre las mujeres o las personas de la diversidad sexual.

La UAM explica que la “Primera Encuesta acerca de violencia” busca reconoce la importancia de prevenir, atender, sancionar y erradicar la violencia por razones de género y la discriminación, por resultar temas prioritarios para su comunidad y para sus autoridades.

En el informe, la institución afirma que su carácter democrático le obliga a visibilizar las situaciones que vulneran a quienes forman parte de la universidad, y a tomar acciones a ese respecto.



Al respecto, el equipo de *SPRInforma* entrevistó al rector general de la UAM, el Dr. José Antonio de los Reyes Heredia quien afirmó que se tomaron acciones respecto a los casos denunciados.

"En 2022, para personal administrativo y académico tuvimos 26 casos, de los 26 casos, hubo seis recesiones de la relación laboral, hubo 10 suspensiones de la relación laboral, quiere decir que no se debieran presentar a trabajar algunos días, seis conminatorios a conducirse con respeto y de ellos también tres que quedaron sin efecto, dos, porque renunció a la persona que denunciaba y uno por falta de elementos, entonces, la institución sí toma cartas en el asunto, siempre y cuando se haya hecho la la denuncia o se interponga la queja porque así no podemos operar, si no tenemos conocimiento, si no se atiende de acuerdo con lo que señala la normatividad, porque debemos recordar que también hay derechos de las otras personas".

Puedes leer aquí la nota completa.

Según la Encuesta Nacional sobre la Dinámica de las Relaciones en los Hogares del INEGI, en 2021, 32.3% de los encuestados aseguró haber sufrido violencia de género en sus escuelas.

Exhortan desde el Congreso de la CDMX a la UAM a crear protocolo único contra violencia de género

Ante el clima de violencia que se vive en contra de las mujeres en instituciones educativas de nivel medio superior, la diputada del Congreso de la Ciudad de México, Marcela Fuente, exhortó a las autoridades de la Universidad Autónoma Metropolitana (UAM) a unificar un protocolo de atención a la violencia de género para la institución.

sus representantes, en el que un número considerable de personas que respondieron la encuesta mostraron desconocer esos recursos institucionales, tal como se muestra en las siguientes gráficas:

Gráfica 21. ¿Conoces la Oficina o Unidad de Atención a la Violencia por razones de Género de tu unidad académica? (n=2,041)

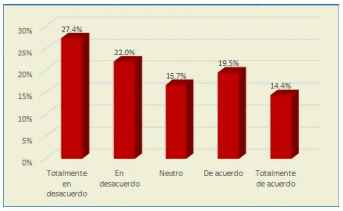

Gráfica 22. ¿Conoces a la representante o titular de la Unidad de Atención a la Violencia por razones de Género de tu unidad académica? (n=2,041)

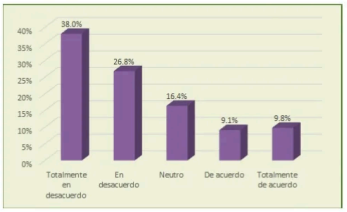

Fuente: Elaboración propia con datos de la *Encuesta acerca de violencia por razones de género y discriminación en la UAM.*

La legisladora de Morena señaló que en la “Primera Encuesta de Violencia por Razones de Género en la UAM” indica que sólo 36.1% de las estudiantes conocen los protocolos de atención actuales.

Al subir a tribuna, dijo que ante los recientes hechos suscitados en la UAM Cuajimalpa donde una alumna fue violada por otro estudiante, los cinco campus de la casa de estudios sostienen paros estudiantiles en exigencia del cese de la violencia de género dentro de la institución.

“***Sí bien actualmente se cuentan con protocolos de atención separados en las cinco unidades educativas, la UAM carece de un protocolo unificado que permita atender prontamente a las víctimas”, recalcó Fuente Castillo.***

Sesión 27 03 2023
Diputados Morena CDMX

Watch on

Publicado en Punto de Referencia. Dirección original: https://puntodereferencia.mx/cdmx/1-de-cada-20-mujeres-en-la-uam-fue-forzada-a-una-relacion-sexual-a-cambio-de-favores-academicos
Descargado el 21 de noviembre de 2026.