NACIONAL

53.2 millones de personas con acceso a servicios de salud gratuita: los avances del IMSS-Bienestar

24 de septiembre de 2024 · 7 min de lectura



Zoé Robledo, director general del Instituto de Mexicano del Servicio Social, informó en la conferencia matutina de este 24 de septiembre sobre la creación y los avances del programa IMSS-Bienestar.

Señaló que, como resultado de las acciones implementadas a partir de la firma del Acuerdo Nacional para la Federación del Sistema Nacional de Salud para el Bienestar el 10 de octubre de 2023, se logró ampliar la presencia de los 80 Hospitales Rurales IMSS Coplamar y 3 mil 622 Unidades Médicas Rurales en 19 estados que existían en 2019 a 669 Hospitales y 11 mil Centros de Salud en 20 estados para el presente año.

Detalló que el personal de salud también se vio incrementado en dicho período y pasó de 25 mil 936 a 274 mil 977 trabajadores activos en total. En consecuencia, la población con acceso a atención médica gratuita pasó de 12.3 millones de personas a 53.2 millones de personas en 23 estados.

Aseguró que el IMSS-Bienestar, institución pública de atención médica para personas sin seguridad social, es distinto y mejor a los sistemas de otros países y destacó la importancia de sus alcances en función de sus cinco ejes regidores:

1. Es público, operado en su totalidad por el Estado.
2. No tiene costo, no se aplican cuotas o impuestos especiales y está centrado en los que menos tienen.

3. Es universal, se atiende igual a todas las personas sin importar la entidad en la que vivan y pueden acceder al servicio sin importar el estado en que se encuentren.
4. Preventivo, cuenta con un enfoque en la prevención y no en la curación.
5. Tiene una planeación nacional: es decir, se trata de una una política de Estado y no por estados.



Estos logros, apuntó Robledo, son resultado de diversas acciones dirigidas por los cuatro ejes fundamentales propuestos por el presidente Andrés Manuel López Obrador en 2019:

1. No faltarán medicamentos en ninguna unidad médica
2. No faltará personal de salud
3. Se mejorarán las instalaciones médicas
4. Se basificará a todos los trabajadores del sector salud

A partir de ello, y con un aumento de 40 mil millones de pesos, el sistema de salud pública:

- Incrementó el personal de médicos especialistas en 100% en 14 Baja California, Baja California Sur, Chiapas, Colima, Estado de México, Michoacán, Nayarit, Puebla, San Luis Potosí, Sonora, Tabasco, Tamaulipas, Tlaxcala y Zacatecas, en 98% en Quintana Roo, Morelos y Sinaloa, en 97% en Guerrero y Ciudad de México, en 94% en Campeche y Veracruz y en 90% en Oaxaca e Hidalgo, lo que representa un 98% de avance general. Asimismo, detalló sobre la complejidad que ha implicado el traslado de médicos especialistas a unidades médicas básicas que se encuentran en zonas de alta marginación, que, al momento de iniciar con el programa IMSS-Bienestar, contaban con solo 1.6 médicos en los 282 hospitales de esta naturaleza.



- Se realizó un convenio con el gobierno de Cuba para contratar médicos oriundos de dicho país. Desde el primer convenio firmado en julio de 2022 hasta mayo de 2024, se cuenta con un total de 3 mil 101 médicos especialistas laborando en 24 estados del país.



- Se incrementó la plantilla de médicos generales en la atención preventiva así como para la promoción de la salud, prevención, diagnóstico y tratamiento de enfermedades. Este aumento fue de 100% en Baja California, Baja California Sur, Chiapas, Ciudad de México, Colima, Estado de México, Morelos, Nayarit, Puebla, Quintana

Roo, San Luis Potosí, Sinaloa, Tabasco, Tlaxcala, Veracruz y Zacatecas, de 99% en Tamaulipas y Campeche, del 98% en Hidalgo, de 97% en Guerrero, de 96% en Sonora, de 91% en Michoacán y de 87 % en Oaxaca; lo que representa un avance del 98% general.

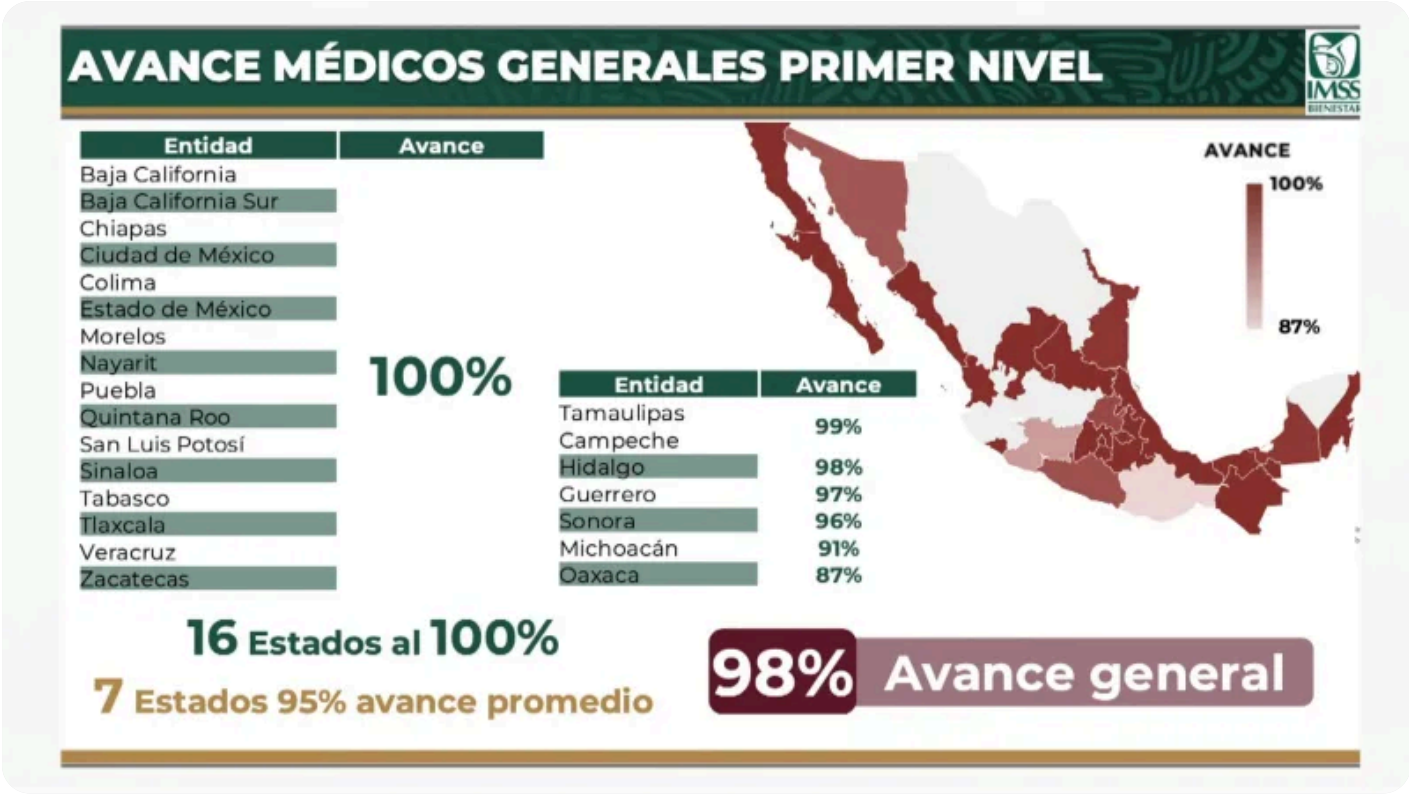

- Se creó el programa La Clínica es Nuestra, en el que, a partir de Asambleas de Salud para el Bienestar se deciden colectivamente las acciones a implementar por parte de las unidades médicas. En ese sentido, se llevaron a cabo dichas convocatorias en 11 mil 808 centros de salud y, del total de la inversión llevada a cabo para fortalecer las unidades médicas de primer nivel para personas sin seguridad social que fue de 6 mil 441.6 mdp, se han ejercido 5.781.4 mdp.



- Por último, se acrecentó el personal de enfermería en 100% en Baja California, Baja California Sur, Campeche, Chiapas, Ciudad de México, Colima, Estado de México, Guerrero, Hidalgo, Michoacán, Morelos, Nayarit, Oaxaca, Puebla, Quintana Roo, San Luis Potosí, Sinaloa, Sonora, Tabasco, Tlaxcala y Zacatecas, en 99% en Veracruz y en 82% en Tamaulipas, lo que representa un 99% de avance general.



En este sentido, el incremento en términos reales fue de 16 mil 177 médicos especialistas que ejercían en el sistema de salud en 2019 a 27 mil 129 en septiembre de 2024; de 34 mil 600 médicos generales en 2019 a 37 mil 739 en 2024 y de 70 mil 859 enfermeras y enfermeros en 2019 a 103 mil 759 en 2024.

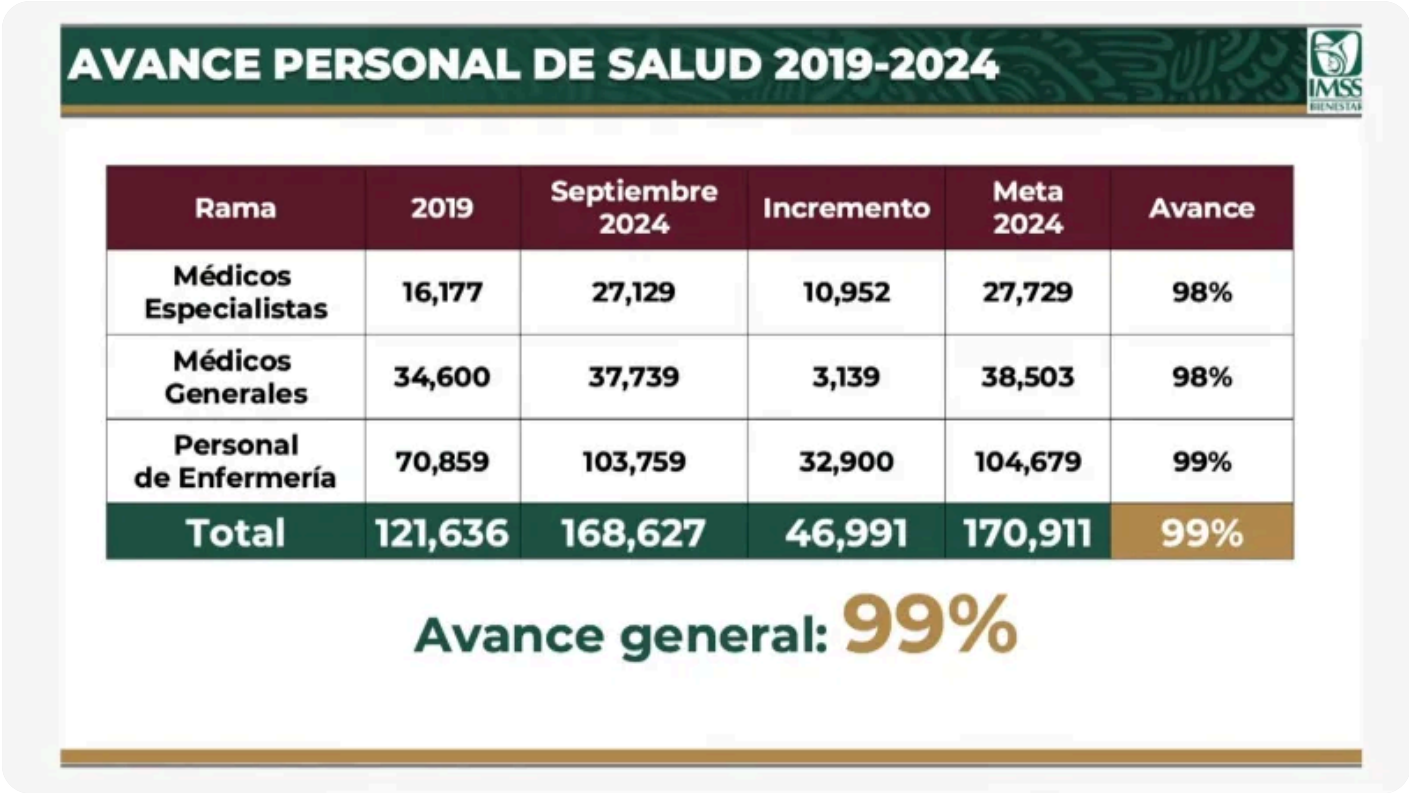

De acuerdo con el compromiso, se basificaron a 55 mil 572 trabajadores del sistema de salud: 8 mil 354 médicos generales, 3 mil 483 médicos especialistas y 30 mil 661 enfermeras y 12 mil 874 paramédicos y nutricionistas, que representó una inversión de 27 mil mdp anuales.

Por otra parte, el abasto de insumos, relativo al surtimiento de medicamentos y la creación de un catálogo único del IMSS-Bienestar en los 23 estados que cuentan con este programa, acrecentó el número de claves de medicamentos y de material de curación, con una cifra de mil 227 a las 3 mil 210 ya existentes –un avance del 62% en la variedad de medicamentos que se pueden utilizar– y sumó 334.11 millones de unidades a las 843.2 millones existentes –un 47% de incremento en el volumen de piezas para la intervención médica–.

Además, Zoé Robledo informó que estas claves y piezas se encuentran homologadas en un sistema digital de insumos que comparten todas las unidades del IMSS-Bienestar para mejorar el abasto de medicamentos para la población sin acceso a seguridad social.

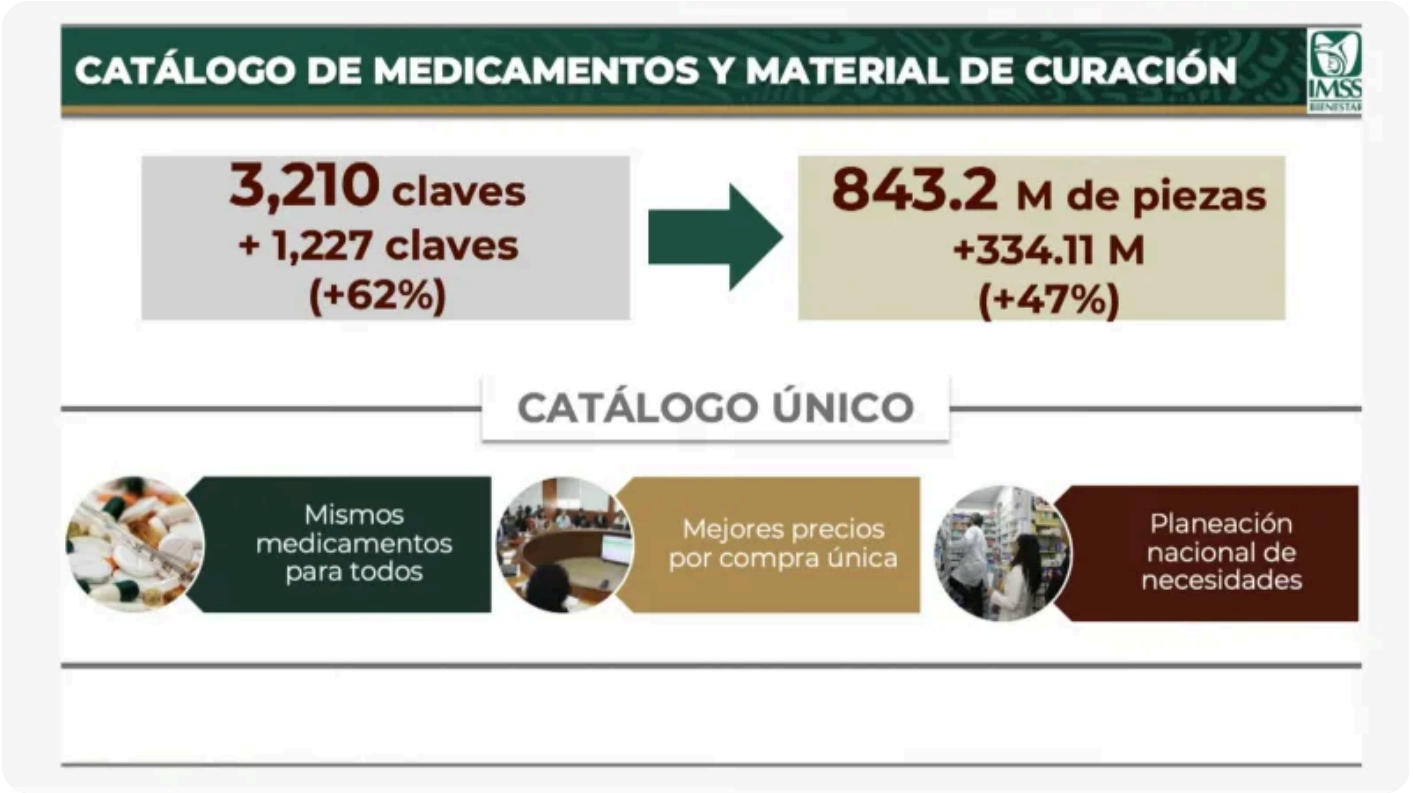

En ese sentido, el avance en equipamiento para la utilización tanto del Sistema de Abasto Institucional como del Sistema de Información de Medicina Familiar (SIMF) ha distribuido 657 computadoras en 47 almacenes, 9 mil 273 equipos de cómputo en 2 mil 216 centros de salud y 636 computadoras en 318 hospitales . Además, permite a los médicos registrar las acciones de prevención, diagnóstico, tratamiento y seguimiento de los pacientes del IMSS-Bienestar así como la disponibilidad de los medicamentos para garantizar el suministro de las recetas en cada unidad.

Por otra parte, se implementaron acciones para credencializar a los trabajadores y, de este modo, poder acceder a los expedientes de cada médico, al momento ya existen 5.2 millones de credenciales impresas en mil 925 municipios de 23 estados y comenzarán a repartirse cada por casa del 01 de octubre.

Con respecto al equipamiento médico, con una inversión de 17 mil 555 mdp se adquirieron 189 mil 324 equipos para 669 hospitales y 5 mil 306 centros de salud.

En lo relativo a la infraestructura, se invirtieron 11 mil 761 mdp para la conservación de 3 mil 059 unidades médicas y la rehabilitación de 117 hospitales y 2 mil 924 centros de salud. Asimismo, se recuperaron 58 hospitales abandonados en sexenios previos.

Publicado en Punto de Referencia. Dirección original: https://puntodereferencia.mx/nacional/53-2-millones-de-personas-con-acceso-a-servicios-de-salud-gratuita-los-avances-del-imss-bienestar
Descargado el 22 de noviembre de 2026.