INTERNACIONAL

Deja terremoto 7.1 al menos un muerto y 80 heridos al sur de Japón; reportan daños en infraestructura y miles de casas sin electricidad

28 de julio de 2026 · 4 min de lectura

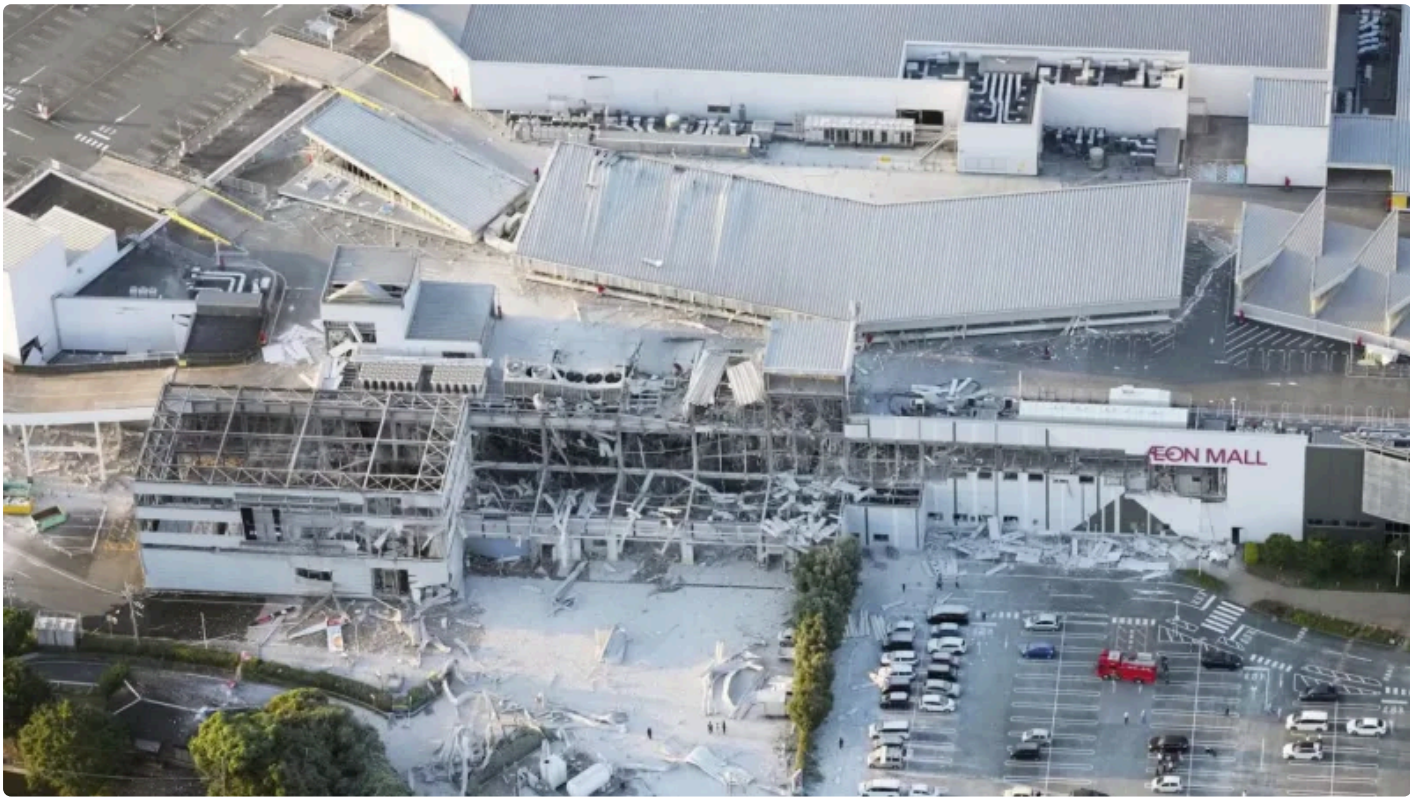

Un terremoto de magnitud 7.1 sacudió este martes 28 de julio la prefectura de Kumamoto, en el sur de Japón, dejando al menos una persona fallecida, alrededor de 80 lesionados, más de 46 mil viviendas sin electricidad, afectaciones al transporte y órdenes de evacuación ante el riesgo de réplicas.

El sismo ocurrió a las 16:27 horas locales y tuvo su epicentro a unos 10 kilómetros de profundidad bajo la prefectura de Kumamoto, en la isla de Kyushu, informó la Agencia Meteorológica de Japón (JMA). Tras el movimiento telúrico, las autoridades emitieron una alerta de tsunami, que posteriormente fue cancelada.

La primera ministra de Japón, Sanae Takaichi, informó a través de su cuenta en X que el gobierno instaló un grupo de trabajo para recopilar información, evaluar los daños y coordinar las operaciones de rescate en caso de ser necesarias. Asimismo, advirtió que podrían registrarse nuevos sismos de magnitud similar en la zona, por lo que pidió a la población mantenerse alerta.

“El gobierno se esforzará sin descanso, día y noche, para obtener lo antes posible una visión general de la situación de daños y llevar a cabo medidas de emergencia ante desastres, comenzando por el rescate y salvamento de las víctimas, al tiempo que asegurará la entrega efectiva de artículos esenciales como alimentos y agua, así como enfriadores portátiles y vehículos generadores para medidas contra golpes de calor, utilizando también el apoyo proactivo, con el fin de garantizar un buen entorno de evacuación”, afirmó.

De acuerdo con información preliminar, la única víctima mortal fue localizada entre los escombros de una vivienda derrumbada en Yatsushiro. La persona fue trasladada a un hospital, donde posteriormente falleció, informó la agencia japonesa Kyodo con base en datos de la Policía de Kumamoto.

Respecto a los heridos, la cadena pública NHK reportó que unas 80 personas recibían atención médica en la localidad de Hikawa, ubicada en el distrito de Yatsushiro. Además, la Policía prefectural informó que continúa la búsqueda de nueve personas cuyo paradero aún se desconoce.

Durante la emergencia también se registró una explosión en un centro comercial de la región. Las autoridades temen que varias personas permanezcan atrapadas en el interior del inmueble.

El operador del complejo, Aeon Mall, indicó que la explosión ocurrió después de que clientes y empleados habían evacuado el edificio. Sin embargo, la Agencia de Gestión de Incendios y Desastres señaló que aún podría haber personas atrapadas y algunas de ellas lesionadas; mientras que NHK informó que se perdió el contacto con entre 20 y 30 trabajadores.

El ministro de Defensa, Shinjiro Koizumi, anunció el despliegue de 3 mil 600 integrantes de las Fuerzas de Autodefensa para apoyar las labores de búsqueda y rescate.

La empresa Kyushu Electric Power informó que más de 46 mil hogares permanecen sin suministro eléctrico, aunque aseguró que ya se trabaja para restablecer el servicio.

La Agencia Meteorológica de Japón explicó que el sismo, al ser de poca profundidad, ha generado una intensa actividad sísmica en la región, por lo que exhortó a la población a extremar precauciones durante los próximos dos o tres días debido a la posibilidad de fuertes réplicas. No obstante, reiteró que no se observó la formación de un tsunami, ya que el terremoto ocurrió tierra adentro.

Por su parte, la Autoridad Reguladora Nuclear de Japón informó que no se detectaron anomalías en las tres centrales nucleares cercanas al epicentro.

Como medida preventiva, fueron suspendidos los servicios de los trenes bala Shinkansen y de los ferrocarriles locales en la isla de Kyushu para realizar inspecciones de seguridad. Además, el aeropuerto de Aso Kumamoto cerró temporalmente su pista y advirtió que, por el momento, no existe una fecha prevista para reanudar las operaciones.

Japón se encuentra sobre el llamado Anillo de Fuego del Pacífico, una de las regiones con mayor actividad sísmica del planeta, por lo que sus edificaciones e infraestructura están diseñadas para resistir movimientos telúricos de gran intensidad.

Publicado en Punto de Referencia. Dirección original: https://puntodereferencia.mx/internacional/deja-terremoto-7-1-al-menos-un-muerto-y-80-heridos-al-sur-de-japon
Descargado el 21 de noviembre de 2026.