INTERNACIONAL

Solicitan a Joe Biden designar a los cárteles mexicanos de la droga como “Organizaciones Terroristas Extranjeras”

9 de febrero de 2023 · 2 min de lectura



21 fiscales de diversas entidades de Estados Unidos solicitaron a Joe Biden, presidente del país norteamericano, que designe a los cárteles mexicanos como “Organizaciones Terroristas Extranjeras”, con el fin de liberar recursos para enfrentar la crisis mortal de los opioides en este país.

El fiscal general del estado de Virginia, Jason Miyares, que encabeza una coalición con 20 fiscales de otros entidades de Estados Unidos, envió una carta dirigida a Joe Biden y Antony Blinken, presidente y secretario de Estado del país norteamericano, respectivamente; donde solicitaron que designe a los cárteles de la droga que se encuentran en México como Organizaciones Terroristas Extranjeras.



El objetivo que buscan los fiscales al designar a los grupos criminales como ellos proponen es que esto “otorgará a las agencias estatales y federales que aplican la ley, una mayor autoridad para congelar los activos del cartel, negar la entrada a los miembros del cartel y permitir que los fiscales apliquen castigos más estrictos contra quienes les brindan apoyo material”.

La carta dirigida al presidente Biden mencionó que la crisis que enfrenta Estados Unidos ya afectó a todos los estados, condados, ciudades, pueblos y comunidades de este país. Incluso, indican que en el año 2022 más de 100 mil estadounidenses murieron por sobredosis de drogas, del total de esas muertes, más de la mitad fueron por el consumo de opioides sintéticos como el fentanilo.

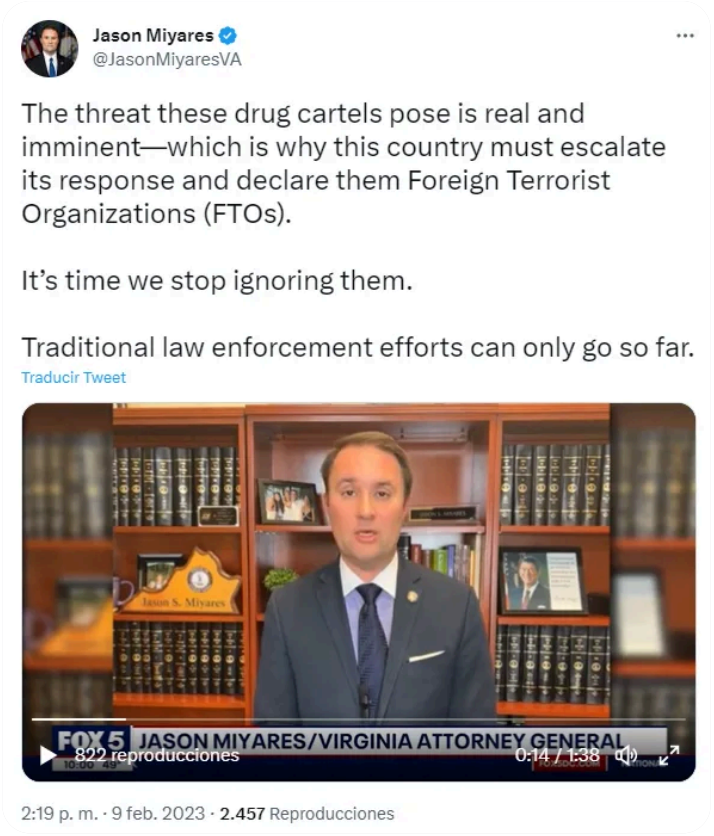

El documento que firmaron los 21 fiscales también menciona que el Gobierno de los Estados Unidos sabe con precisión como está entrando la droga a este país: "Cárteles como el cártel de Sinaloa y el Cártel Jalisco Nueva Generación importan materias primas de China, las utilizan para producir opioides sintéticos mortales a bajo costo y trafican esos venenos a través de la frontera suroeste y hacia nuestras comunidades".

El documento que busca la designación de los cárteles como Organizaciones Terroristas apunta que "entre octubre de 2021 y junio de 2022, la Oficina de Aduanas y Protección Fronteriza de Estados Unidos incautó 8 mil 425 libras de fentanilo ingresado de contrabando en los Estados Unidos". Por lo que indicaron que estos grupos "están haciendo mucho más que contrabandear veneno a los Estados Unidos".

COMMONWEALTH of VIRGINIA
Office of the Attorney General

Jason S. Miyares
Attorney General

202 North 9th Street
Richmond, Virginia 23219
804-786-2071
Fax 804-786-1991
Virginia Relay Services
800-828-1120
711

February 8, 2023

The Honorable Joseph R. Biden, Jr.
President of the United States
The White House
1600 Pennsylvania Avenue NW
Washington, D.C. 20500

The Honorable Antony J. Blinken
Secretary of State
Department of State
2201 C Street NW
Washington, D.C. 20520

Dear President Biden and Secretary Blinken:

Drug overdoses have killed more than 100,000 Americans over the past year. Sixty-six percent of those deaths were related to synthetic opioids like fentanyl.[1] I write to ask you to exercise power conferred on you by Congress to take swift and decisive action to abate this deadly scourge.

The cause of this scourge is well known. The Drug Enforcement Administration (DEA) reports that Mexican drug cartels, including the Sinaloa Cartel and the Jalisco New Generation Cartel (CJNG), import dangerous raw materials from China, use them to produce deadly synthetic opioids at low cost, and unlawfully transport those opioids into the United States.[2] Between October 2021 and June 2022, U.S. Customs and Border Protection seized 8,425 pounds of fentanyl

[1] Press Release, DEA, DEA Warns of Increase in Mass-Overdose Events Involving Deadly Fentanyl, (Apr. 6, 2022), https://www.dea.gov/press-releases/2022/04/06/dea-warns-increase-mass-overdose-events-involving-deadly-fentanyl.
[2] DEA Washington Division, Public Information Office, *Fentanyl Deaths Climbing, DEA Washington Continues the Fight*, (Feb. 16, 2022), https://www.dea.gov/stories/2022/2022-02/2022-02-16/fentanyl-deaths-climbing-dea-washington-continues-fight.

cartels as foreign terrorist organizations under 8 U.S.C. § 1189. The moment you choose to do so, my office will work with the U.S. Attorneys of Virginia's Eastern and Western Districts to bring material-support prosecutions at the state and federal level wherever they may be appropriate.

Sincerely,

Jason S. Miyares
Attorney General of Virginia

Steve Marshall
Attorney General
State of Alabama

Treg Taylor
Attorney General
State of Alaska

Tim Griffin
Attorney General
State of Arkansas

Ashley Moody
Attorney General
State of Florida

Christopher M. Carr
Attorney General
State of Georgia

Todd Rokita
Attorney General
State of Indiana

Brenna Bird
Attorney General
State of Iowa

Daniel Cameron
Attorney General
Commonwealth of Kentucky



Jeff Landry
Attorney General
State of Louisiana



Andrew Bailey
Attorney General
State of Missouri



Austin Knudsen
Attorney General
State of Montana



Mike Hilgers
Attorney General
State of Nebraska



John Formella
Attorney General
State of New Hampshire



Dave Yost
Attorney General
State of Ohio



Gentner Drummond
Attorney General
State of Oklahoma

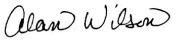

Alan Wilson
Attorney General
State of South Carolina



Jonathan Skrmetti
Attorney General
State of Tennessee



Ken Paxton
Attorney General
State of Texas



Sean D. Reyes
Attorney General
State of Utah



Patrick Morrisey
Attorney General
State of West Virginia

Publicado en Punto de Referencia. Dirección original: https://puntodereferencia.mx/internacional/solicitan-a-joe-biden-designar-a-los-carteles-mexicanos-de-la-droga-como-organizaciones-terroristas-extranjeras
Descargado el 22 de noviembre de 2026.